

Situación del Sector Turístico

Año 2018



ÍNDICE

	Página
EL SECTOR TURÍSTICO DE UN VISTAZO	3
Cuadro de mando general	
Resumen principales indicadores	
SECCIÓN 1: TURISTAS Y PASAJEROS	8
Gran Canaria	
Canarias	
España	
SECCIÓN 2: PERFIL DEL CLIENTE	15
SECCIÓN 3: INDICADORES ALOJATIVOS	18
Encuesta de ocupación hotelera	
Encuesta de ocupación extrahotelera	
SECCIÓN 4: GASTO TURÍSTICO	26
SECCIÓN 5: EMPLEO	30
SECCIÓN 6: CONECTIVIDAD AÉREA	33

El sector turístico de un vistazo

Cuadro resumen general. 2018

GRAN CANARIA

Indicador	2018	Var. anual
Total Turistas	4.509.834	-1,69%
Pasajeros extranjeros (AENA)	3.911.404	-4,03%
Ocupación por habitaciones/apartamentos	75,97%	-3,66
Estancia media	7,68	-0,19
Tarifa media	82,03	2,01%
Pernoctaciones	30.870.159	-3,52%
Ocupación hotelera por habitaciones	83,60%	-2,98
Tarifa media hoteles	96,13	0,92%
Estancia media en hoteles	7,24	-0,22
Ocupación extrahotelera por apartamentos	66,90%	-3,66
Tarifa media apartamentos	57,47	3,21%
Estancia media apartamentos	8,55	-0,11
Contratos en el sector turístico	121.190	1,31%
Gasto turístico total	4,707,144,176 €	
Gasto medio por turista	1.230,59 €	
Gasto medio por turista y día	143,21 €	

CONECTIVIDAD AÉREA. GRAN CANARIA

Indicador	2018	Var .
Orígenes	151	+3
Países	25	-
Grupos de compañías aéreas	47	-

*El dato de turistas para Canarias no coincide con la suma de las islas. El dato para cada isla se calcula como la suma de turista principal y turista secundario (aquel que visita la isla después de visitar otra). La variación anual para el dato de turistas no está disponible.

CANARIAS

	Total turistas 2018	Var. anual
CANARIAS	15.559.786	-2,60%
Lanzarote	3.063.316	-2,63%
Fuerteventura	2.253.207	-5,76%
Gran Canaria	4.509.834	-1,69%
Tenerife	5.948.942	-3,76%

Perfil del turista. Gran Canaria

Motivo de la estancia	El motivo ocio/vacaciones continúa siendo el motivo mayoritario, alcanzando el 92,92% del total de visitas de 2018.
Tipo de alojamiento	Los alojamientos en hoteles aumentan hasta alcanzar el 75,01%. Las demás categorías experimentan un ligero aumento salvo alojamiento en alquiler, que baja 2,71 puntos.
Duración de la estancia	La duración de la estancia más frecuente es la de "menos de 7 noches", alcanzando un 61,65% del total. Cabe destacar el aumento, aunque pequeño, de la categoría "mas de 32 noches".
Uso de paquete turístico	La contratación de paquetes turísticos alcanza el 59,70%, disminuyendo 3,01 puntos con respecto a la de 2017.

TURISTAS EN GRAN CANARIA. NACIONALIDADES 2018

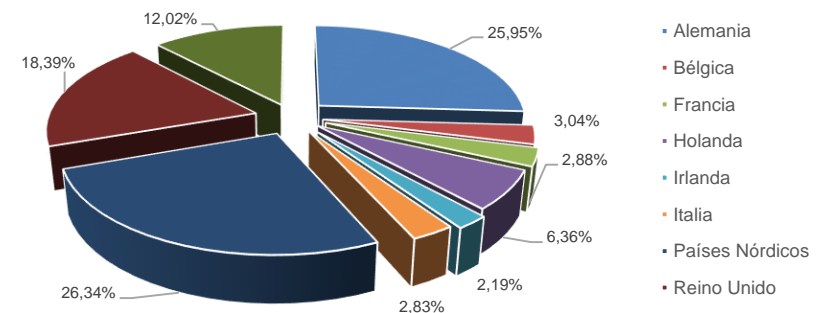

Cuadro resumen por mercados. 2018

Alemania	Acumulado	Var(%)
Turistas	978.759	-3,28%
Pasajeros llegados	1.009.088	-4,04%
Pernoctaciones totales	6.498.846	-8,35%
Estancia media	9,40 días	-0,31 días
Países Nórdicos	Acumulado	Var(%)
Turistas	993.655	-3,52%
Pasajeros llegados	1.001.613	-3,00%
Pernoctaciones totales	7.283.679	-3,02%
Estancia media	9,19 días	+0,24 días
Reino Unido	Acumulado	Var(%)
Turistas	857.654	-3,62%
Pasajeros llegados	875.559	-7,17%
Pernoctaciones totales	5.706.666	-2,02%
Estancia media	8,33 días	+0,2 días
España	Acumulado	Var(%)
Turistas	573.983	4,47%
Pernoctaciones totales	4.297.665	1,43%
Estancia media	4,26 días	-0,59 días

Nota: La estancia media de los Países Nórdicos se calcula como la media aritmética de Finlandia, Dinamarca, Noruega y Suecia.

Fuente: AENA, ISTAC.

Evolución de la estacionalidad de los turistas en Gran Canaria. 2018

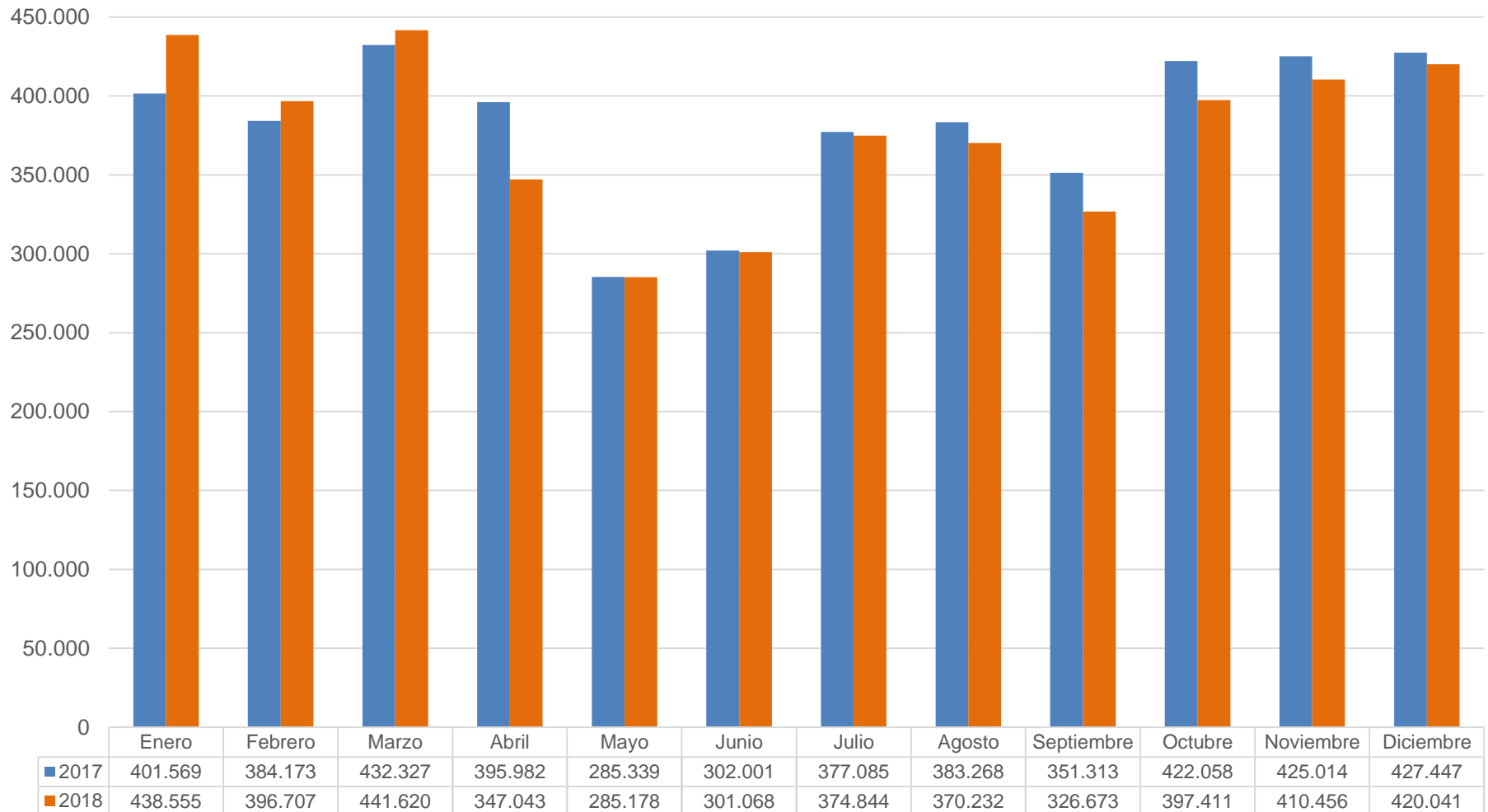

Evolución del grado de ocupación por habitaciones-apartamentos en Gran Canaria. 2018

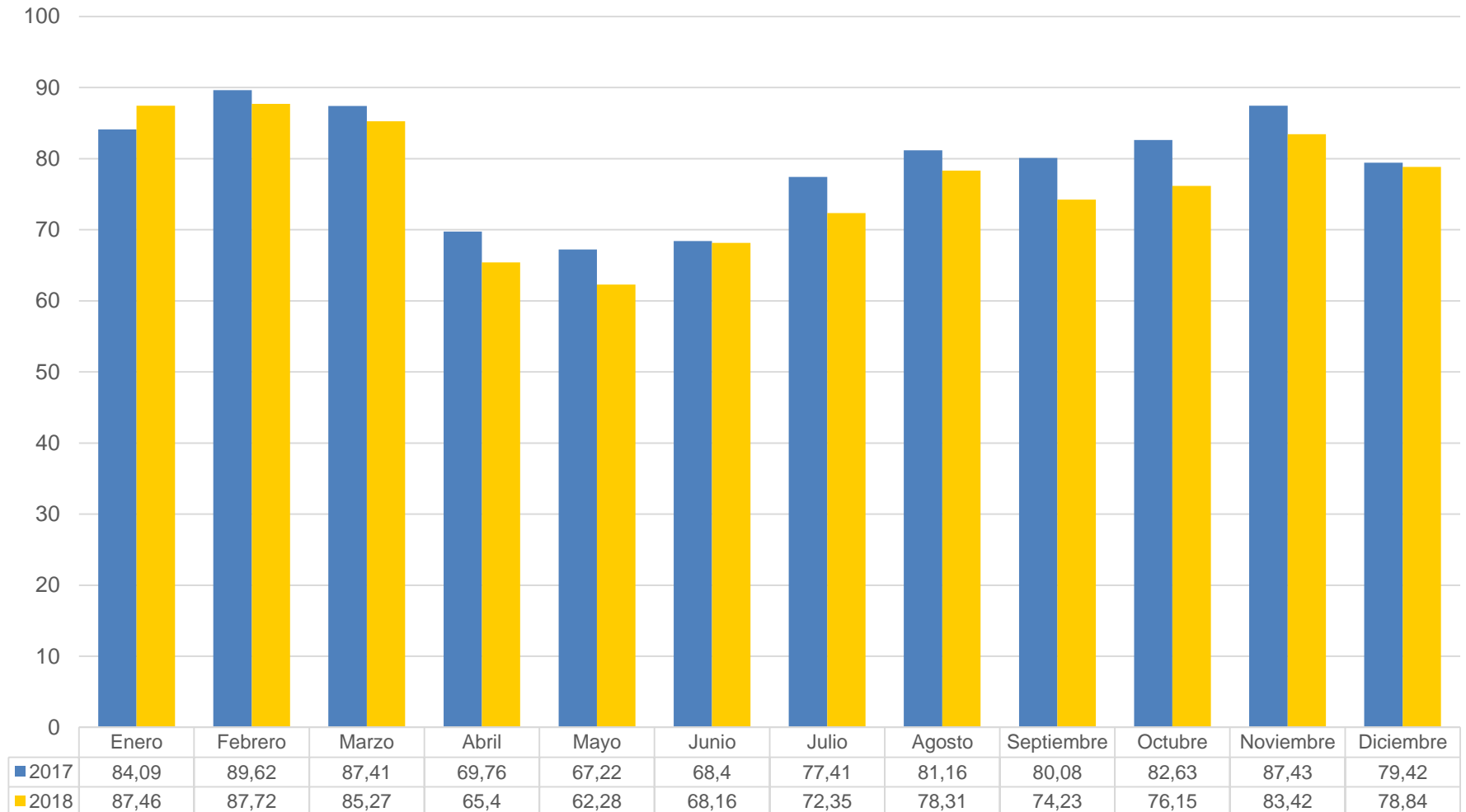

Sección 1

Turistas y Pasajeros

Turistas en Gran Canaria. 2018

PAÍS DE ORIGEN	2017	2018	Var.	Var. (%)
Alemania	1.011.967	978.759	-33.208	-3,28%
Bélgica	112.609	114.816	2.207	1,96%
Francia	108.870	108.748	-122	-0,11%
Holanda	241.791	239.874	-1.917	-0,79%
Irlanda	79.451	82.632	3.181	4,00%
Italia	110.889	106.642	-4.247	-3,83%
Países Nórdicos	1.029.919	993.655	-36.264	-3,52%
Reino Unido	889.884	857.654	-32.230	-3,62%
Otros países	452.767	453.071	304	0,07%
Extranjeros	4.038.154	3.935.851	-102.303	-2,53%
Nacionales	549.425	573.983	24.558	4,47%
TOTAL	4.587.579	4.509.834	-77.745	-1,69%

Turistas en Canarias. 2018

EXTRANJEROS	Canarias	Lanzarote	Fuerteventura	Gran Canaria	Tenerife
2017	14.310.373	2.884.775	2.242.054	4.038.154	5.437.630
2018	13.824.419	2.789.965	2.098.704	3.935.851	5.173.835
Variación total	-485.955	-94.810	-143.350	-102.303	-263.795
Var. (%)	-3,40%	-3,29%	-6,39%	-2,53%	-4,85%

NACIONALES	Canarias	Lanzarote	Fuerteventura	Gran Canaria	Tenerife
2017	1.665.137	261.344	148.923	549.425	743.963
2018	1.735.372	254.976	146.337	573.983	722.250
Variación total	70.235	-6.368	-2585,9	24.558	-21.713
Var. (%)	4,22%	-2,44%	-1,74%	4,47%	-2,92%

TOTAL	Canarias	Lanzarote	Fuerteventura	Gran Canaria	Tenerife
2017	15.975.508	3.146.118	2.390.979	4.587.579	6.181.593
2018	15.559.786	3.063.316	2.253.207	4.509.834	5.948.942
Variación total	-415.722	-82.802	-137.773	-77.745	-232.651
Var. (%)	-2,60%	-2,63%	-5,76%	-1,69%	-3,76%

Evolución turistas en Gran Canaria. Año completo. 2010-2018

Promedio del período: 3.718.279

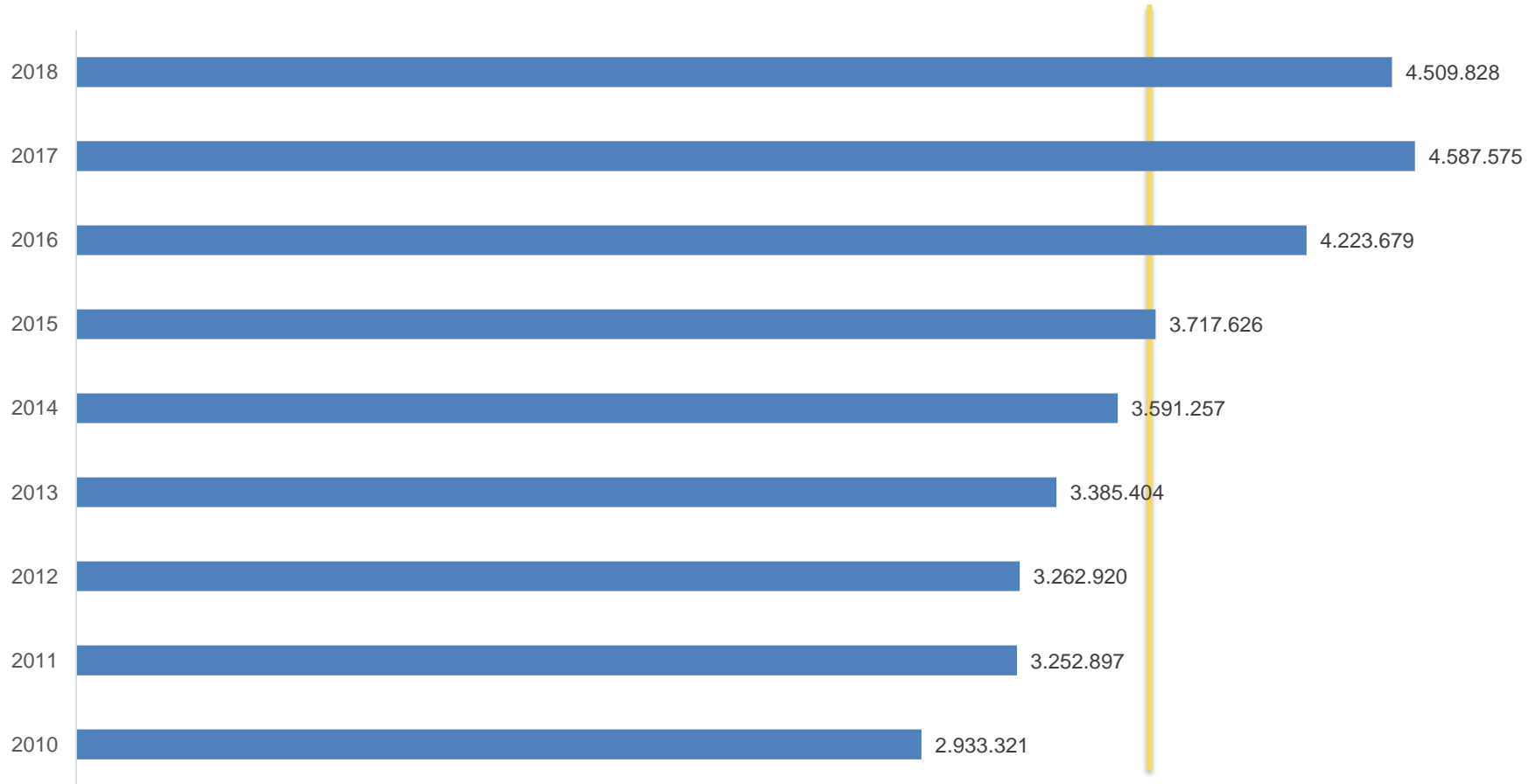

Turistas extranjeros en España. 2018

COMUNIDAD AUTÓNOMA	2018	Var. (%)
TOTAL	82.773.156	1,10%
Andalucía	11.693.927	1,53%
Baleares	13.856.456	0,47%
Canarias	13.751.914	-3,25%
Cataluña	19.123.195	0,02%
Comunidad Valenciana	9.208.898	3,17%
Comunidad de Madrid	7.121.590	6,30%
Resto de CCAA	8.017.177	5,50%
PAÍS DE ORIGEN	2018	Var. (%)
Alemania	11.414.481	-4,06%
Francia	11.343.649	0,68%
Irlanda	2.049.272	0,15%
Italia	4.382.503	3,78%
Países Bajos	3.848.545	3,89%
Reino Unido	18.502.722	-1,62%
Países Nórdicos	5.783.558	-1,23%

Pasajeros extranjeros llegados a Gran Canaria. 2018

PAÍS DE ORIGEN	2017	2018	Var. 17-18	Var. (%)
Alemania	1.051.547	1.009.088	-42.459	-4,04%
Austria	35.763	32.614	-3.149	-8,81%
Bélgica	119.179	109.099	-10.080	-8,46%
Dinamarca	186.021	179.943	-6.078	-3,27%
Federación Rusa	49	103	54	110%
Finlandia	132.346	140.205	7.859	5,94%
Francia	69.433	65.162	-4.271	-6,15%
Reino Unido	943.176	875.559	-67.617	-7,17%
Holanda	243.990	232.251	-11.739	-4,81%
Irlanda	84.898	87.280	2.382	2,81%
Italia	98.018	95.923	-2.095	-2,14%
Noruega	349.084	338.865	-10.219	-2,93%
República Checa	14.667	13.806	-861	-5,87%
Polonia	85.463	77.489	-7.974	-9,33%
Suecia	365.169	342.600	-22.569	-6,18%
Suiza	114.270	117.989	3.719	3,25%
Otros países	182.534	193.428	10.894	5,97%
TOTAL	4.075.607	3.911.404	-164.203	-4,03%

Pasajeros extranjeros en Canarias. 2018

EXTRANJEROS	Canarias	Lanzarote	Fuerteventura	Gran Canaria	Tenerife	La Palma
2017	14.414.978	2.667.122	2.324.499	4.075.607	5.148.812	198.938
2018	13.960.097	2.561.709	2.258.673	3.911.404	5.045.468	182.843
Variación total	-454.881	-105.413	-65.826	-164.203	-103.344	-16.095
Var. (%)	-3,16%	-3,95%	-2,83%	-4,03%	-2,01%	-8,09%

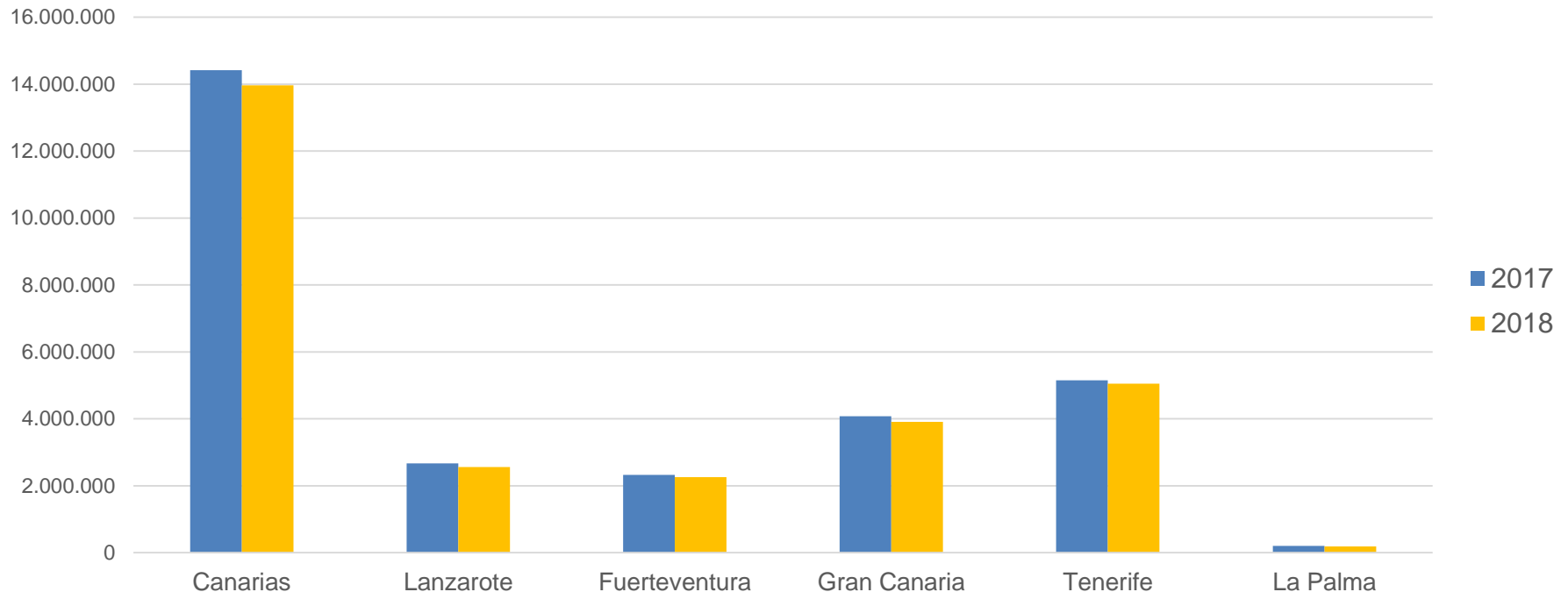

Sección 2

Perfil del cliente

Turistas según motivo de la estancia y contratación de paquetes turísticos. 2018

	2017	2018
GRAN CANARIA		
Ocio o vacaciones	93,39%	92,92%
Trabajo o negocios	3,73%	4,05%
Personal	2,26%	2,22%
Otros motivos	0,60%	0,81%

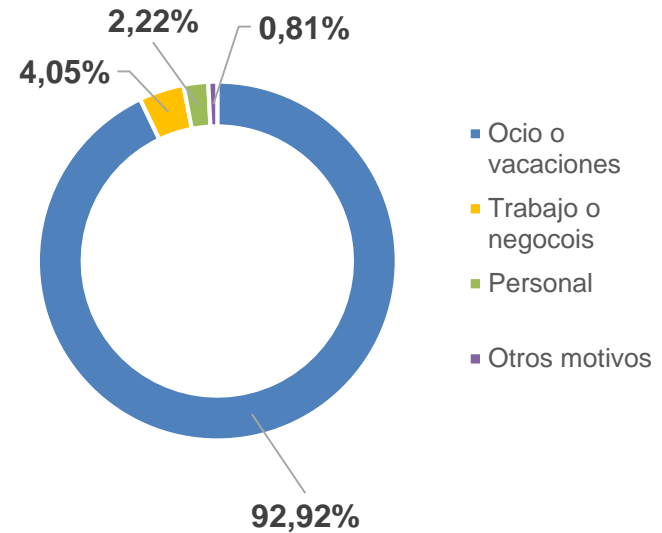

	2017	2018
GRAN CANARIA		
Sí contrataron paquete	62,71%	59,70%
No contrataron paquete	37,29%	40,30%

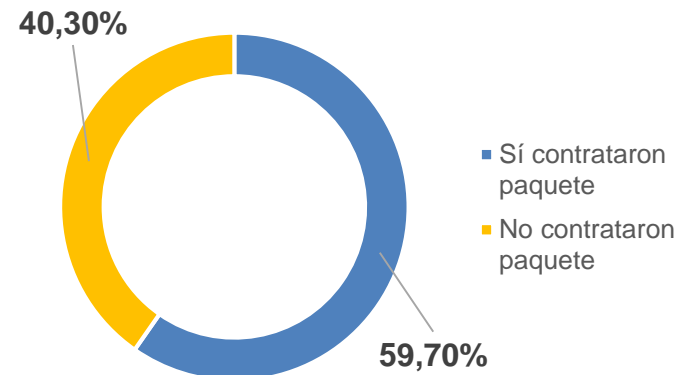

Turistas por tipo de alojamiento y según número de pernoctaciones. 2018

	2017	2018
GRAN CANARIA		
Hoteles o similares	74,87%	75,01%
Alojamiento en alquiler	10,45%	7,74%
Alojamiento en propiedad	1,73%	2,41%
Cruceros	4,64%	4,69%
Alojamiento de familia o amigos y otros	8,30%	10,15%

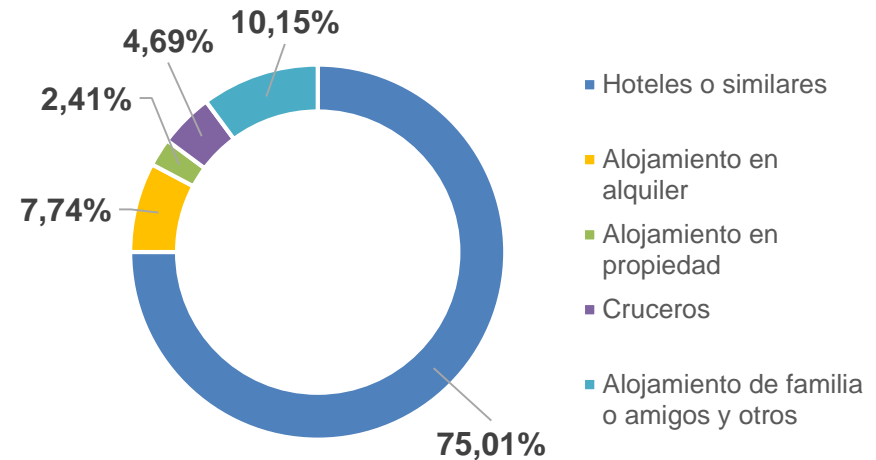

	2017	2018
GRAN CANARIA		
1 a 7 noches	62,44%	61,65%
Entre 8 y 15 noches	31,86%	31,88%
Entre 16 y 31 noches	4,26%	4,78%
Más de 32 noches	1,44%	1,69%

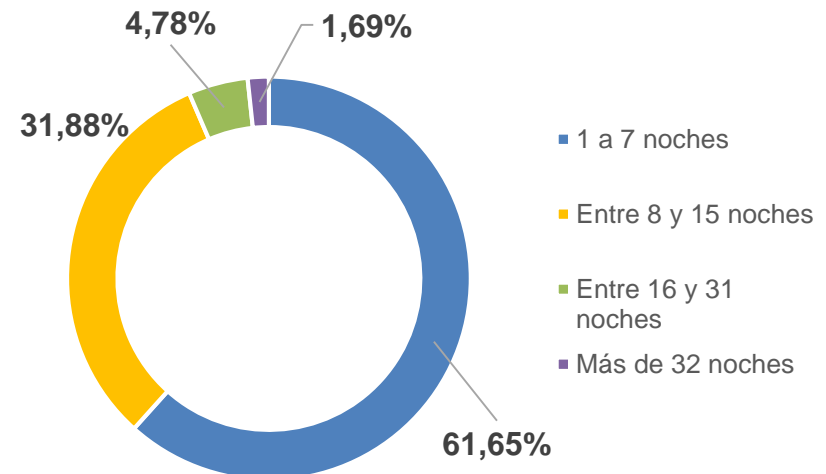

Sección 3

Indicadores Alojativos

Encuesta de ocupación hotelera y extrahotelera. Gran Canaria. 2018

			Hotelero 2018	Extrahotelero 2018	Total 2018
Pernoctaciones	Extranjeros	Dato	17.136.269	9.436.225	26.572.494
		Var %	-2,99%	-3,11%	-3,03%
	Españoles	Dato	2.169.123	2.128.542	4.297.665
		Var %	-1,11%	-11,30%	-6,44%
	Total	Dato	19.305.392	11.564.767	30.870.159
		Var %	-2,78%	-4,73%	-3,52%
Viajeros entrados	Extranjeros	Dato	2.088.581	934.860	3.023.441
		Var %	-1,69%	-5,94%	-3,05%
	Españoles	Dato	576.523	420.977	996.500
		Var %	6,94%	3,23%	5,21%
	Total	Dato	2.665.104	1.355.837	4.020.941
		Var %	0,05%	-3,27%	-1,10%
Grados de ocupación	Por plazas	Dato	78,97%	50,00%	63,75%
		Var	-3,46	-1,32	-3,27
	Por habitaciones	Dato	83,60%	66,90%	75,97%
		Var	-2,98	-3,285	-3,66
Estancia media (días)	Extranjeros	Dato	8,17	9,99	8,78
		Var	-0,14	0,19	-0,02
	Españoles	Dato	3,76	5,06	4,26
		Var	-0,31	-0,82	-0,59
	Total	Dato	7,24	8,55	7,68
		Var	-0,22	-0,11	-0,19
Tarifa media diaria (Euros)		Dato	96,13	57,47	82,03
		Var %	0,92%	3,21%	2,01%

Estancia media en hoteles, según países. Gran Canaria. 2017-2018

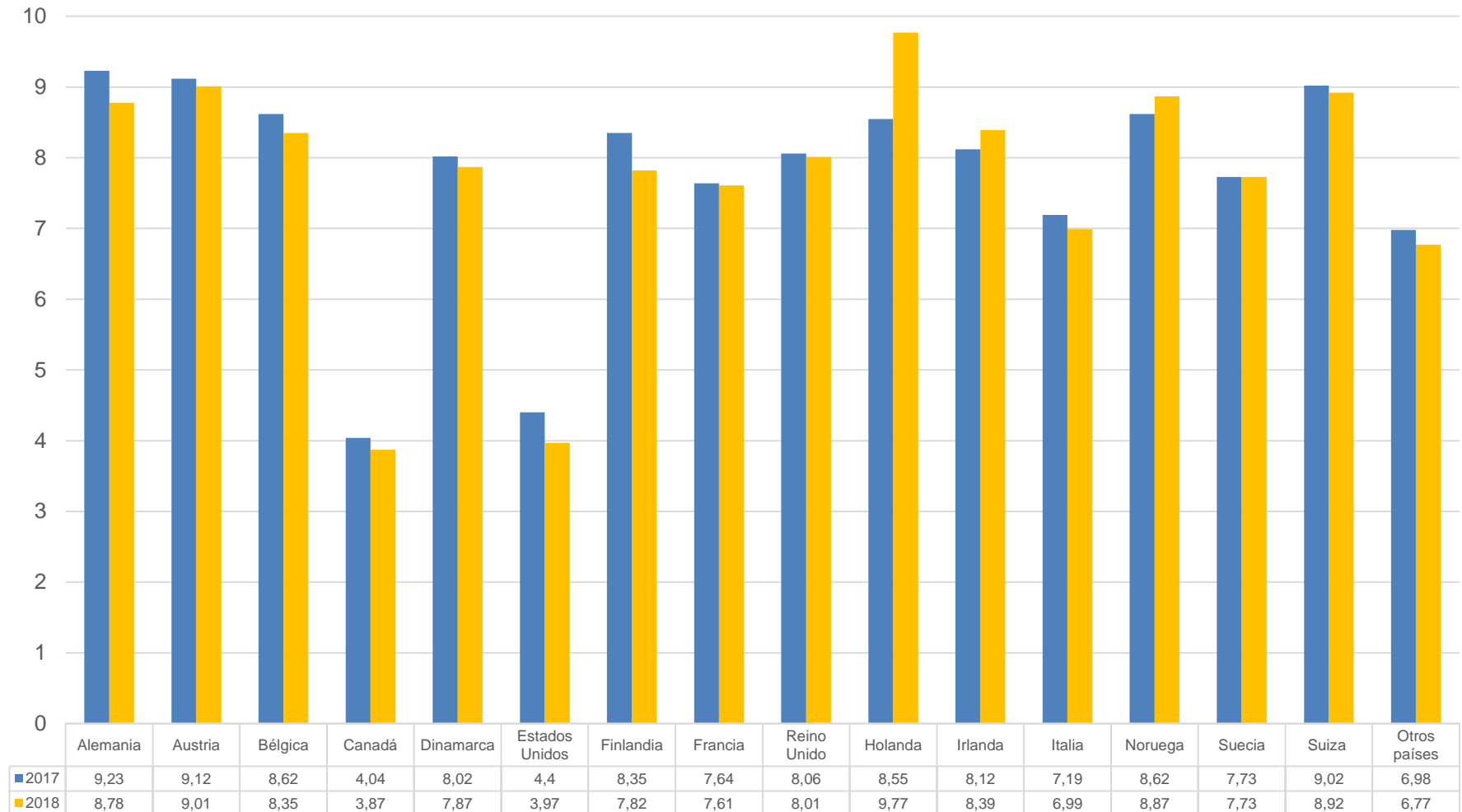

Pernoctaciones totales en hoteles. Gran Canaria. 2017-2018

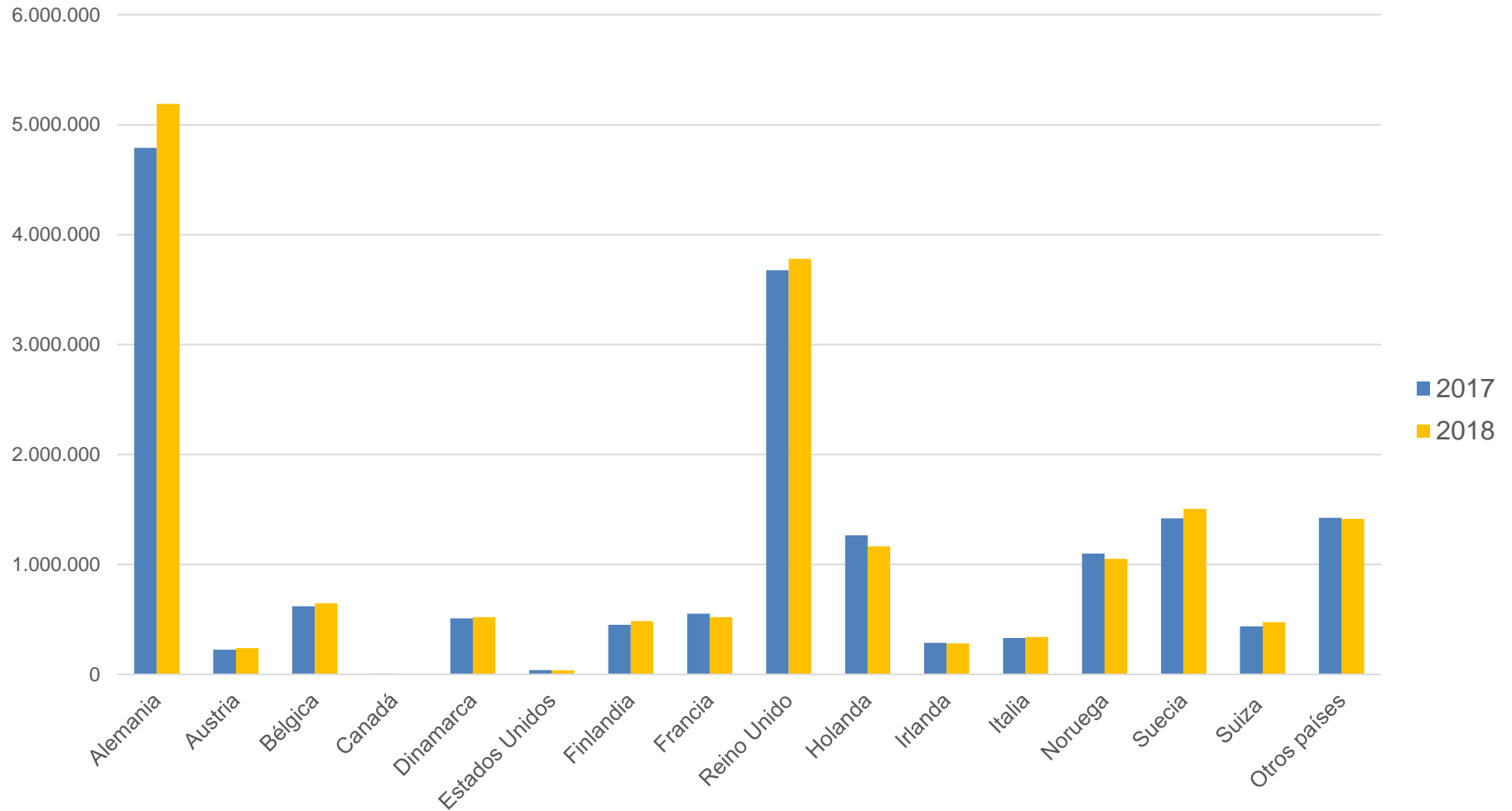

Tarifa media diaria en hoteles. Canarias. 2017-2018

Isla / Periodo	Canarias	Lanzarote	Fuerteventura	Gran Canaria	Tenerife	La Palma
2017	92,48	88,94	90,35	95,25	95,22	46,46
2018	92,91	89,59	91,18	96,13	95,05	46,59
Variación total	0,43	0,65	0,83	0,88	-0,17	0,13
Var. (%)	0,46%	0,73%	0,92%	0,92%	-0,18%	0,28%

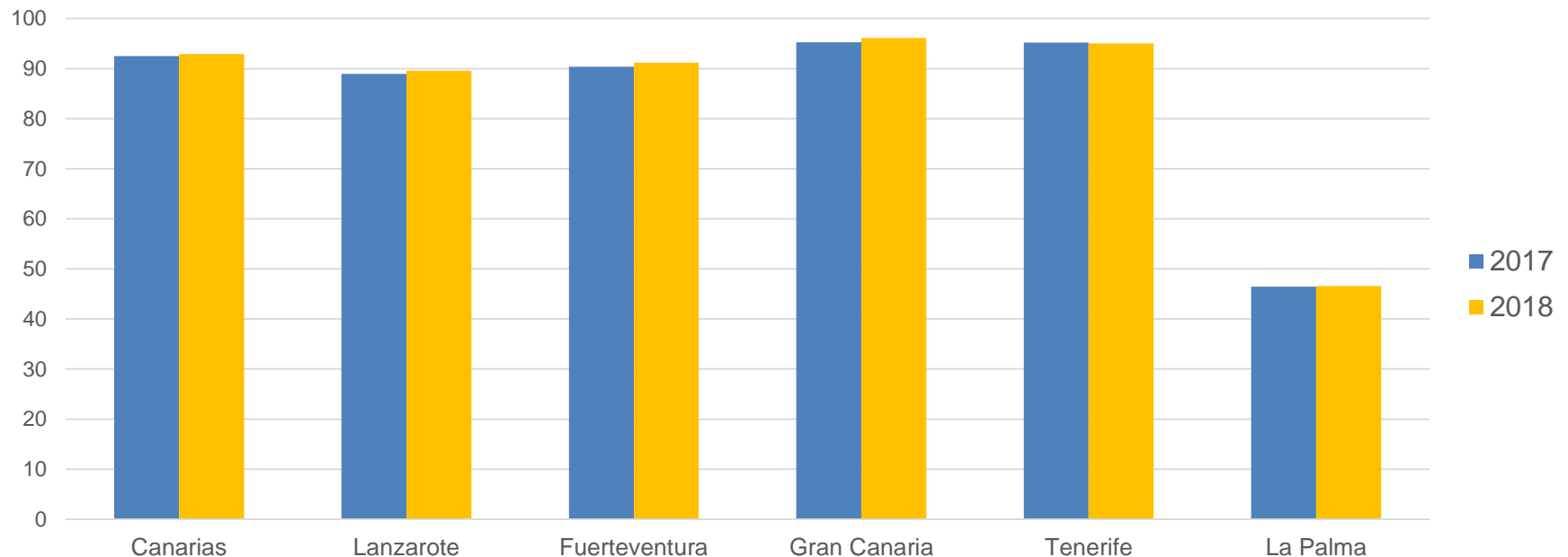

Estancia media en establecimientos extrahoteleros, por países. Gran Canaria. 2017-2018

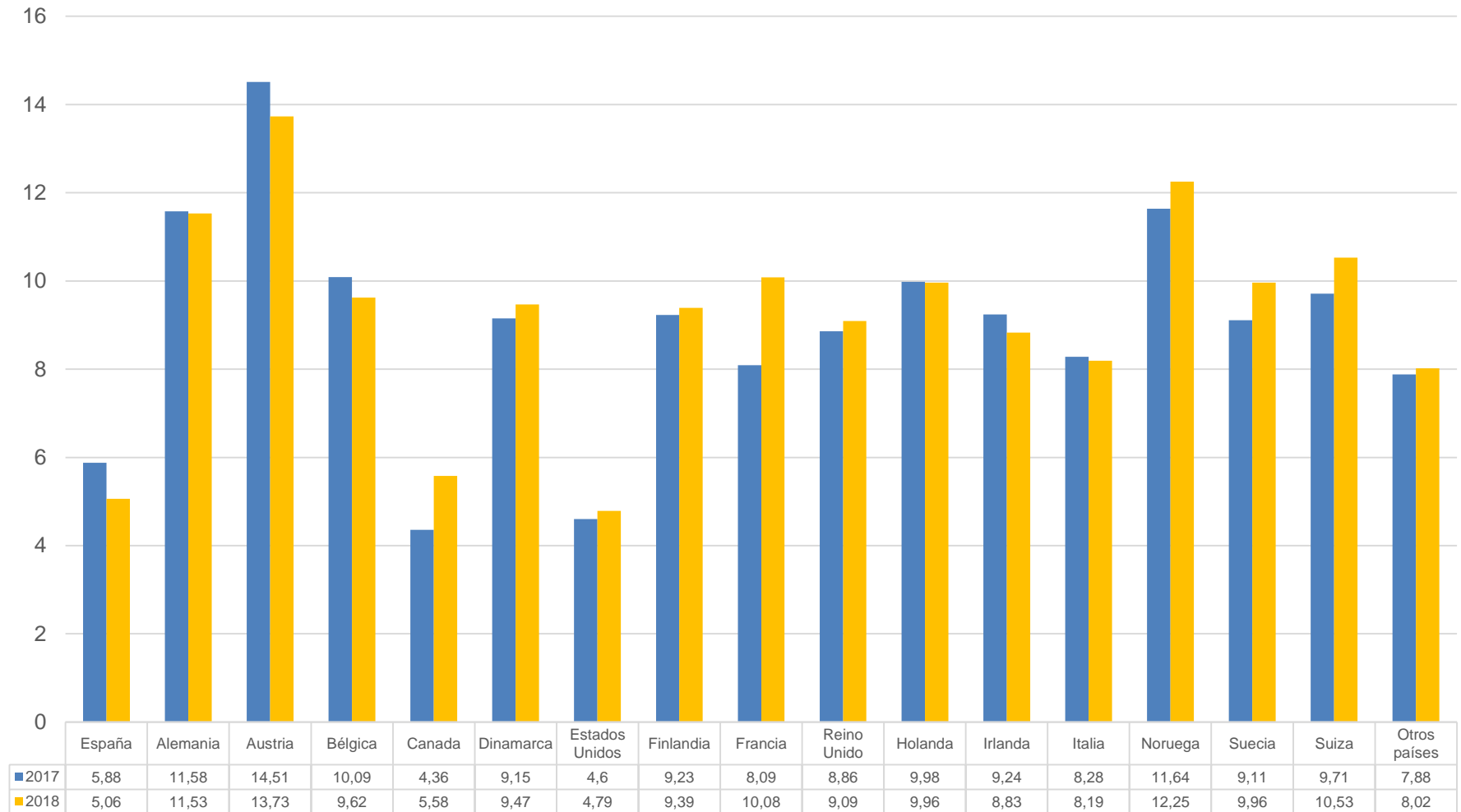

Pernoctaciones totales establecimientos extrahoteleros, por países. Gran Canaria. 2017-2018

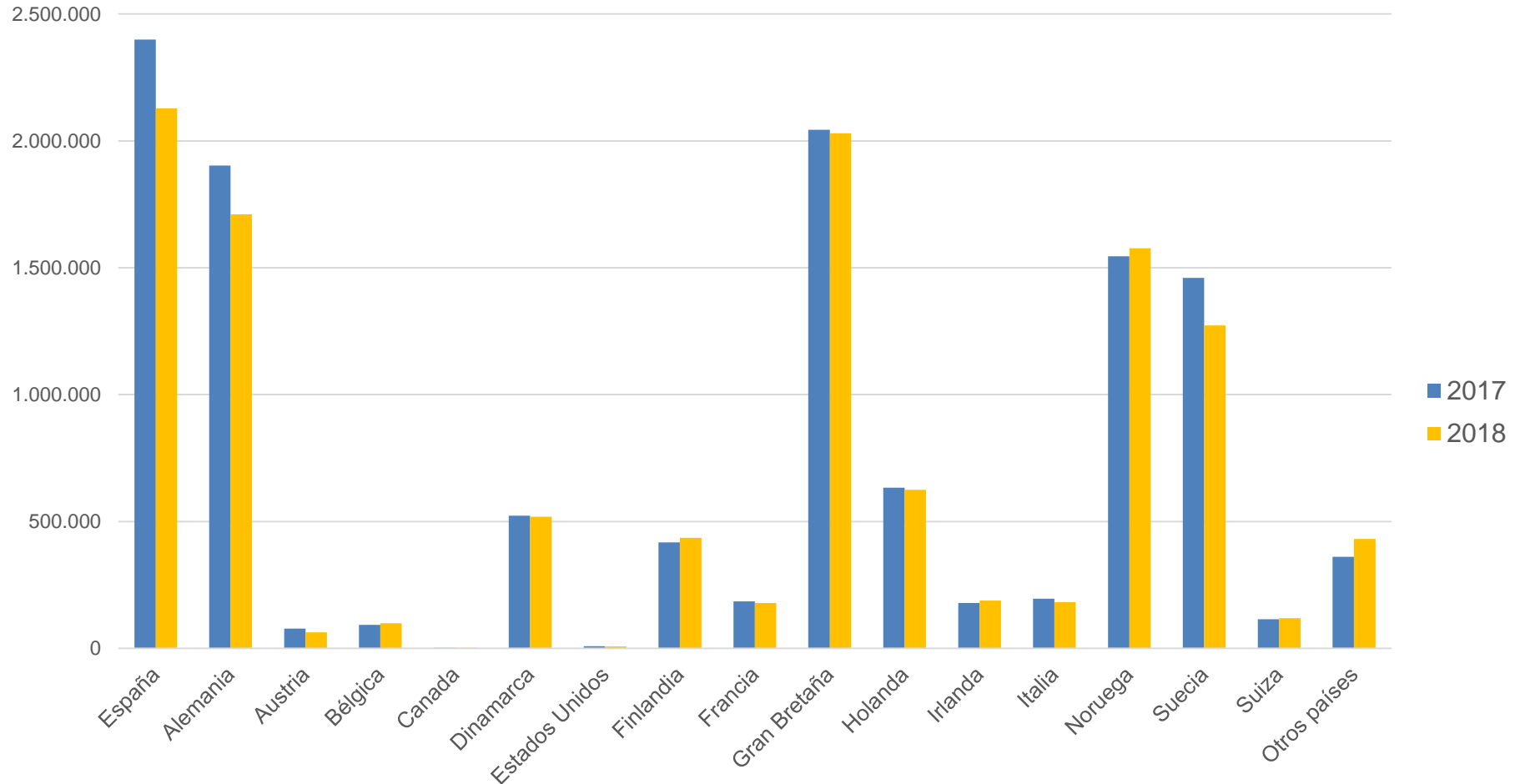

Tarifa media diaria en establecimientos extrahoteleros. Canarias. 2017-2018

Isla / Periodo	Canarias	Lanzarote	Fuerteventura	Gran Canaria	Tenerife	La Palma
2017	56,56	56,88	47,98	55,68	62,16	38,97
2018	59,68	60,7	51,42	57,47	65,89	41,36
Variación total	3,12	3,82	3,44	1,79	3,73	2,39
Var. (%)	5,52%	6,72%	7,17%	3,21%	6,00%	6,13%

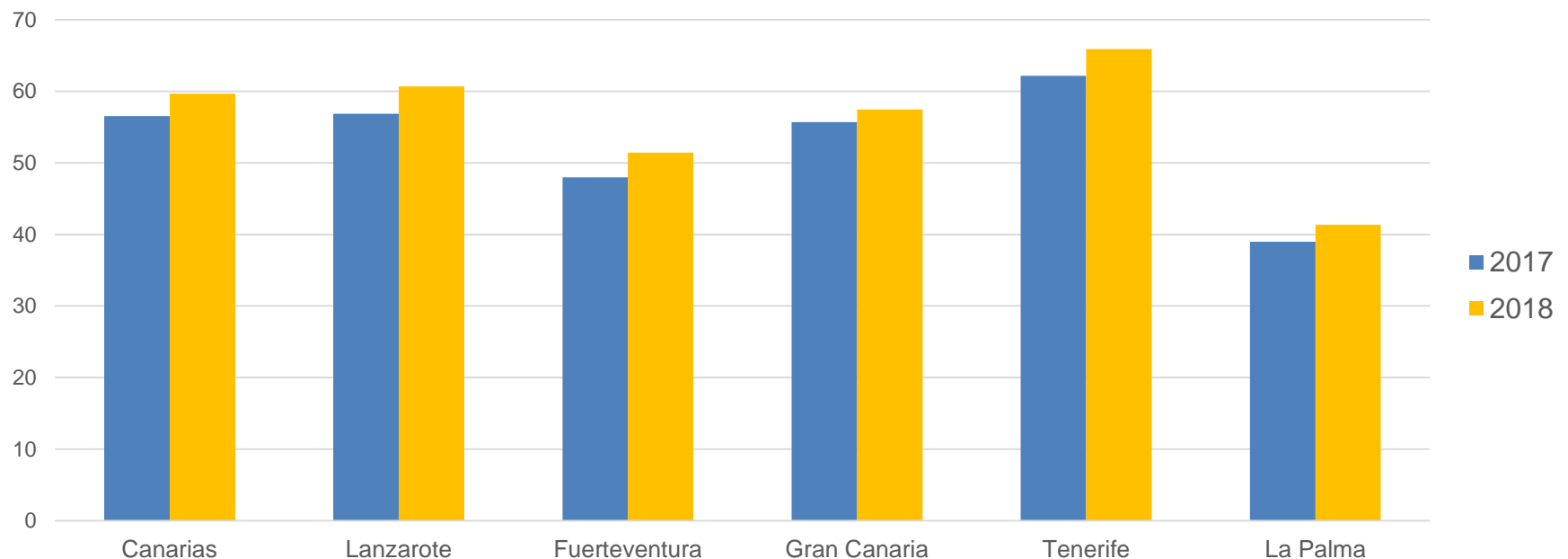

Sección 4

Gasto Turístico

Gasto total en Canarias. 2018

GASTO TOTAL	Canarias	Lanzarote	Fuerteventura	Gran Canaria	Tenerife	La Palma
2018	16.124.869.505 €	2.904.345.153 €	2.162.598.151 €	4.707.144.176 €	5.921.671.486 €	278.354.033 €

GASTO POR TURISTA	Canarias	Lanzarote	Fuerteventura	Gran Canaria	Tenerife	La Palma
2018	1.195,70 €	1.182,01 €	1.164,74 €	1.230,59 €	1.186,42 €	1.117,58€

GASTO DIARIO POR TURISTA	Canarias	Lanzarote	Fuerteventura	Gran Canaria	Tenerife	La Palma
2018	143,59 €	145,98 €	133,30 €	143,21 €	147,38 €	120,38 €

Gasto medio por turista en Gran Canaria. 2018

	2018
TOTAL	1.230,59 €
TIPO DE GASTO	
- Alojamiento	524,42 €
- Avión	339,57 €
- Transporte en destino	64,98 €
- Alimentación (compras y restauración)	161,64 €
- Recreación, cultura y deporte	43,59 €
- Compras	52,14 €
- Paquetes	1.087,57 €
- Extras alojamiento	512,85 €
- Otros	9,36 €

Gasto por mercados. Gran Canaria. 2018

GASTO TOTAL	Alemania	España	Holanda	Países Nórdicos	Reino Unido	Otros países
2018	1.171.204.289 €	393.567.017 €	247.727.190 €	1.193.764.221 €	791.002.976 €	909.878.479 €

GASTO POR TURISTA	Alemania	España	Holanda	Países Nórdicos	Reino Unido	Otros países
2018	1.305,11 €	893,48 €	1.140,87 €	1.369,93 €	1.182,98 €	1.228,38 €

GASTO DIARIO POR TURISTA	Alemania	España	Holanda	Países Nórdicos	Reino Unido	Otros países
2018	136,66 €	135,70 €	134,95 €	156,00 €	148,92	142,64 €

Actividades realizadas durante su estancia en Gran Canaria

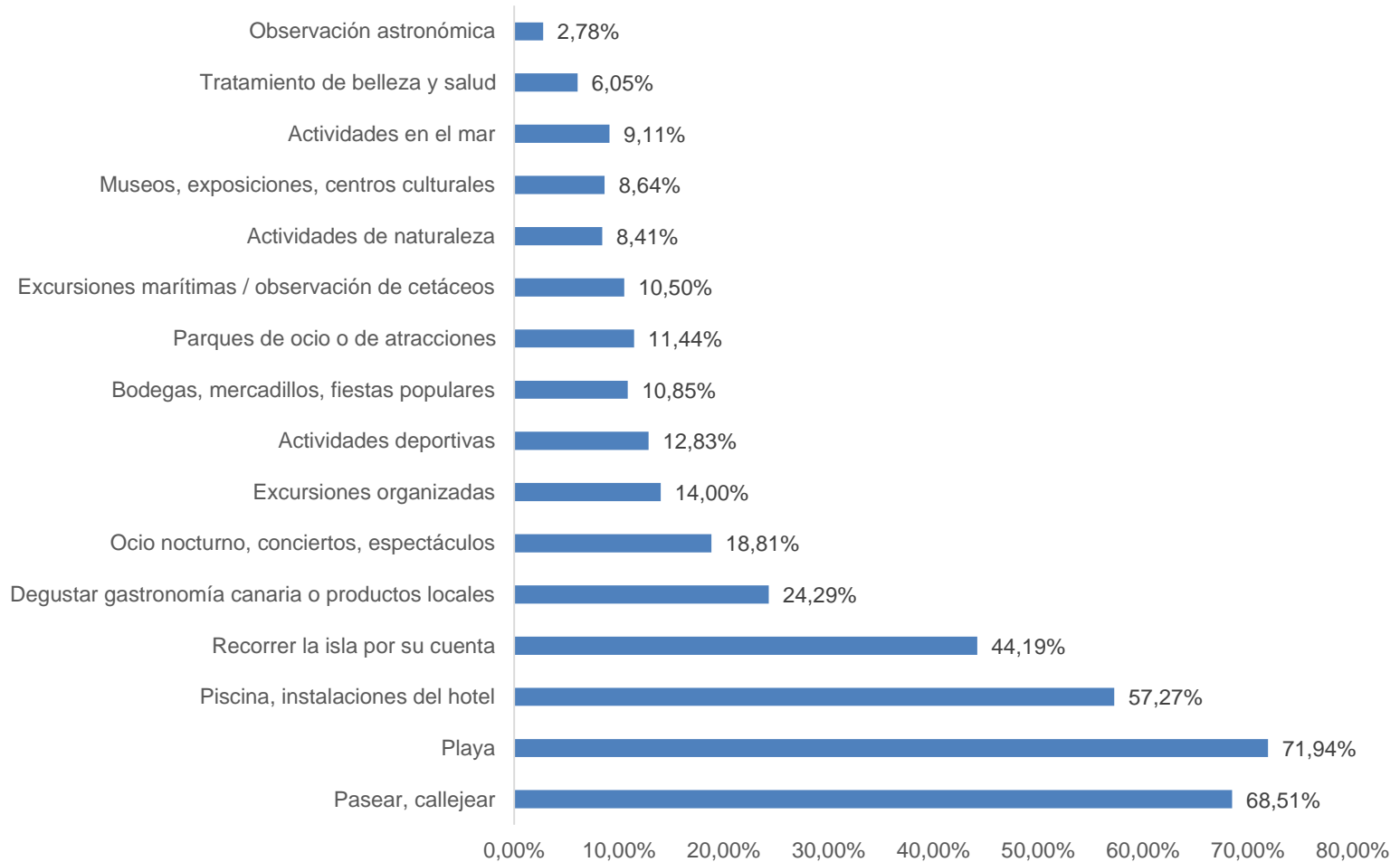

Sección 5

Empleo

Empleo en el sector turístico. Gran Canaria. 2018

DESEMPLEADOS Y CONTRATOS EN EL SECTOR TURÍSTICO, DE ACUERDO CON LA CNAE-2009

GRAN CANARIA	Desempleados	Contratos
Transporte terrestre y por tubería	1.405	7.324
Transporte marítimo	171	3.735
Transporte aéreo	122	781
Servicios de alojamiento	5.120	40.456
Servicios de comidas y bebidas	7.918	46.571
Actividades inmobiliarias	516	1.383
Actividades de alquiler	564	4.151
Actividades de agencias de viajes, operadores turísticos	195	1.096
Actividades de creación, artísticas, espectáculos	305	4.939
Actividades de bibliotecas, archivos, museos...	45	406
Actividades de juegos de azar y apuestas	218	1.694
Actividades deportivas, recreativas y entretenimiento	1.018	8.654
Total Turismo 2017	18.135	119.615
Total Turismo 2018	17.597	121.190
Var % sobre año 2017	-2,97%	1,31%

CANARIAS	Desempleados	Contratos
Total Turismo 2017	47.876	360.444
Total Turismo 2018	47.006	369.361
Var % sobre año 2017	-1,81%	2,31%

Nota: el dato de desempleados corresponde con las demandas de empleo en el sector turístico en diciembre de 2018.

Fuente: OBECAN.

Empleo en el sector turístico. Gran Canaria. 2018

EMPLEOS EN EL SECTOR TURÍSTICO, DE ACUERDO CON LA CNAE-2009

GRAN CANARIA	Empleos	Var. (%)
Transporte terrestre y por tubería	12.104	1,33%
Transporte marítimo	1.328	13,87%
Transporte aéreo	1.078	11,45%
Almacenamiento y actividades transporte	6.294	2,46%
Servicios de alojamiento	21.044	-0,05%
Servicios de comidas y bebidas	25.427	2,64%
Actividades de alquiler	2.304	2,31%
Actividades de agencias de viajes, operadores turísticos	1.945	5,68%
Actividades de creación, artísticas, espectáculos	1.328	11,86%
Actividades de bibliotecas, archivos, museos...	375	6,23%
Actividades deportivas, recreativas y entretenimiento	4.589	9,43%
Total Turismo 2018	77.813	2,56%

CANARIAS	Empleos	Var. (%)
Total Turismo 2018	211.007	-0,93%

*Nota: el número de empleos han sido calculados como la media aritmética de los empleos de cada trimestre.
Fuente: ISTAC.*

Sección 6

Conectividad aérea

Ranking de líneas aéreas en Gran Canaria, por pasajeros. 2018

LLAA	2017	2018	Var. total	Var. (%)
BINTER CANARIAS	993.579	1.123.103	129.524	13,04%
TUI GROUP	844.274	835.210	-9.064	-1,07%
RYANAIR DAC	744.851	728.123	-16.728	-2,25%
THOMAS COOK AIRLINES	695.432	618.945	-76.487	-11,00%
NORWEGIAN	492.421	554.426	62.005	12,59%
VUELING AIRLINES, S.A.	347.631	428.695	81.064	23,32%
GRUPO IBERIA	402.008	409.435	7.427	1,85%
AIR EUROPA	246.472	388.700	142.228	57,71%
JET2.COM LIMITED	192.832	231.191	38.359	19,89%
LUFTHANSA GROUP	160.549	217.854	57.305	35,69%

*Nota: se han contabilizado únicamente las llegadas. Grupo Binter comprende la suma de Naysa, Canarias Airlines y Binter Canarias.
Fuente: AENA.*

Ranking de aeropuertos de origen. Gran Canaria. 2018

AEROPUERTO	2018	2017	Var. total	Var. (%)
MADRID-BARAJAS ADOLFO SUÁREZ	746.969	796.826	49.857	6,67%
BARCELONA-EL PRAT	228.222	256.310	28.088	12,31%
DUSSELDORF	180.786	194.137	13.351	7,38%
OSLO GARDERMOEN	169.600	162.420	-7.180	-4,23%
ESTOCOLMO ARLANDA	168.499	157.056	-11.443	-6,79%
AMSTERDAM SCHIPHOL	169.061	156.127	-12.934	-7,65%
MANCHESTER INTERNACIONAL	166.803	153.374	-13.429	-8,05%
LONDRES GATWICK	168.917	145.047	-23.870	-14,13%
FRANKFURT INTERNACIONAL	131.332	132.327	995	0,76%
COPENHAGUE	120.473	112.310	-8.163	-6,78%
HELSINKI HELSINKI-VANTAA	100.889	109.467	8.578	8,50%
SEVILLA	92.688	109.396	16.708	18,03%
HAMBURGO FUHLBUETTEL	107.671	101.592	-6.079	-5,65%
MUNICH FRANZ JOSEF STRAUSS	116.709	100.187	-16.522	-14,16%

*Nota: no se han tenido en cuenta los aeropuertos insulares en la realización del ranking de aeropuertos de origen.
Fuente: AENA.*



GranCanaria
Patronato de Turismo